



COMUNE DI SCIACCA

Libero Consorzio Comunale di Agrigento

6° Settore

IMPIANTI - SERVIZI A RETE – SICUREZZA – GESTIONE PATRIMONIO – ATTIVITA' PRODUTTIVE

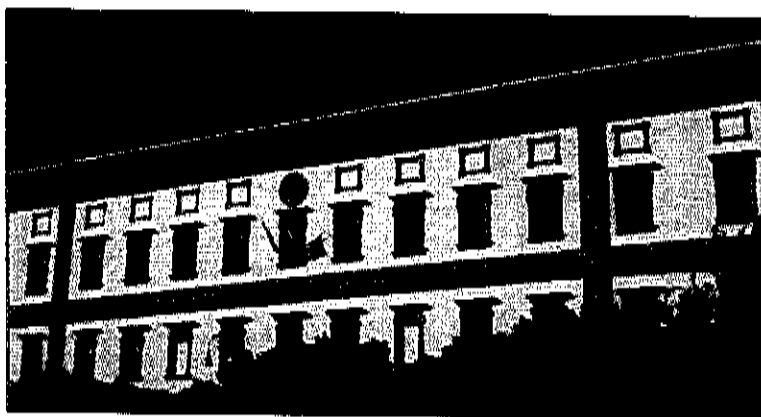

**REGOLAMENTO DI SERVIZIO PER L'UTILIZZO ED IL
FUNZIONAMENTO DELLE COLONNINE DI EROGAZIONE
IDRICA ED ELETTRICA INSTALLATE NELLE BANCHINE DEL
PORTO DI SCIACCA AD USO DELLE UNITA' PESCHERECCE**

REGOLAMENTO DI SERVIZIO PER L'UTILIZZO ED IL FUNZIONAMENTO DELLE COLONNINE DI EROGAZIONE IDRICA ED ELETTRICA INSTALLATE NELLE BANCHINE DEL PORTO DI SCIACCA AD USO DELLE UNITA' PESCHERECCE

Articolo 1- OGGETTO

1. Il presente Regolamento disciplina le modalità per l'utilizzo ed il funzionamento delle colonnine di erogazione idrica ed elettrica installate nelle banchine del Porto di Sciacca ad uso delle unità pescherecce stanziali, iscritte nei registri dell'Ufficio Circondariale Marittimo di Sciacca e delle unità pescherecce in transito dal Porto di Sciacca.
2. L'obiettivo è quello di favorire il corretto utilizzo delle colonnine erogatrici dei servizi idrico ed elettrico, al fine di evitare usi impropri, manomissioni, danneggiamenti o rischi di carattere igienico- sanitario.

Articolo 2- ORARIO E MODALITA' DI FUNZIONAMENTO

1. L'orario di funzionamento è di 24 ore al giorno per tutto l'anno, con modalità automatica, a mezzo di chiave elettronica ricaricabile (transponder).
2. Per ragioni tecniche o per giustificati motivi, l'erogazione idrica ed elettrica potrà essere interrotta in qualsiasi periodo ed in qualsiasi orario, secondo le necessità.
3. L'erogazione idrica, oltre che per le motivazioni riportate nel comma 2, potrà essere interrotta anche in caso di carenza idrica.
4. Delle eventuali interruzioni; sarà dato, comunque, avviso mediante apposite forme di comunicazione.

Articolo 3- MODALITÀ DI RICHIESTA DELLA CHIAVE ELETTRONICA RICARICABILE (TRANSPONDER)

1. Per entrare in possesso della chiave elettronica (Transponder) sarà necessario inoltrare apposita istanza all'ufficio ed al Dirigente competente, a mezzo P.E.C. e/o raccomandata A/R e/o brevi manu al protocollo generale dell'ufficio periferico pesca, con allegata la documentazione richiesta (documento di identità in corso di validità e codice fiscale), in originale o copia conforme; le istanze verranno successivamente esitate dall'ufficio competente e dal Dirigente, il quale –previa verifica della documentazione sottoindicata – dovrà, entro e non oltre 30 giorni dalla presentazione della domanda, disporre e comunicare, motivandolo, provvedimento di autorizzazione o di rigetto dell'istanza di rilascio del transponder a ciascun soggetto richiedente; avverso i provvedimenti dell'ufficio è ammessa, entro e non oltre 30 giorni dalla comunicazione degli stessi, presentazione di osservazioni e/o opposizioni e/o di riesame da parte dei soggetti esclusi. Gli stessi richiedenti dovranno sottoscrivere il modulo di domanda di attivazione del Servizio (Allegato A) ed il contratto di utilizzo del Servizio (Allegato B), con allegata la sotto indicata documentazione, in originale o copia autenticata nelle forme di legge, dell'unità da pesca:

- a) Licenza di Pesca/Attestazione Provvisoria;
- b) Registro Imprese di Pesce;
- c) Certificato Camerale recente dell'Impresa armatrice.

Presso il citato ufficio verrà istituito un registro con elenco delle chiave elettroniche consegnate e dei relativi possessori.

2. Il rilascio della chiave elettronica ricaricabile (transponder) avverrà previo pagamento di deposito cauzionale fissato con provvedimento del Dirigente del settore competente. In caso di scioglimento



del contratto l'importo del deposito cauzionale sarà restituito, previa consegna della chiave elettronica.

3. Il caricamento del credito ed il pagamento di ogni ricarica dovrà avvenire direttamente presso l'Ufficio preposto, attraverso l'utilizzo del sistema di ricarica ivi installato o mediante ricarica via web.
4. L'acqua e l'energia elettrica saranno erogate al costo fissato con provvedimento Sindacale che dovrà prevedere il recupero delle spese sostenute dal Comune per l'energia elettrica, il consumo idrico e gli eventuali costi sostenuti per gli interventi di manutenzione.

Articolo 4- ACQUA EROGATA

1. Il collegamento alle prese per l'acqua delle colonnine dovrà essere effettuato esclusivamente con rubinetti e valvole corrispondenti alle prese delle colonnine e agli standard di sicurezza vigenti. Sono tassativamente vietati collegamenti effettuati con rubinetti e valvole non idonei.
2. L'acqua erogata proviene dall'acquedotto gestito dalla Società Girgenti Acque S.p.A., titolare del Servizio Idrico Integrato (S.I.I.) nell'Ambito Territoriale Ottimale AG9.
3. I contenitori utilizzati per il prelievo dell'acqua devono essere idonei e l'utilizzatore ne conserva in ogni caso la responsabilità.
4. E' vietato l'utilizzo delle colonnine per usi diversi dall'approvvigionamento idrico ed elettrico delle unità pescherecce e per usi impropri, quali, ad esempio, lavaggio veicoli, natanti ecc.
5. E' vietata la commercializzazione dell'acqua prelevata.
6. Al fine di evitare inutili ed onerosi sprechi d'acqua, è fatto obbligo a tutti gli utenti di impiegare manichette efficienti munite di chiusure terminali automatiche. Al termine dell'uso le manichette non dovranno essere lasciate in banchina ma sempre regolarmente raccolte e depositate a bordo dell'unità.

Articolo 5- ELETTRICITA' EROGATA

1. Il collegamento alle prese per l'energia elettrica delle colonnine dovrà essere effettuato esclusivamente con spine e cavi corrispondenti alle prese delle colonnine e agli standard di sicurezza vigenti. Sono tassativamente vietati collegamenti volanti o multipli ovvero effettuati con cavi o spine non idonei.
2. Durante il collegamento alle prese per l'energia elettrica delle colonnine e durante l'erogazione, a bordo delle unità pescherecce dovrà essere sempre assicurata la presenza di idoneo personale. In caso di allontanamento del personale, l'imbarcazione dovrà essere scollegata dalle colonnine dell'energia elettrica.
3. Durante il collegamento e l'erogazione le unità pescherecce devono essere ormeggiate in sicurezza e secondo le corrette norme marinarie. Di ogni eventuale danno alle attrezzature portuali ed alle imbarcazioni sarà pienamente responsabile il titolare della chiave elettronica ricaricabile (transponder).
4. È tassativamente vietato ogni intervento o manomissione delle colonnine di erogazione dell'energia elettrica.



5. E', altresì, tassativamente vietato eseguire a bordo qualunque tipo di lavori che prevedano l'impiego di elettricità, **in contemporanea** se non utilizzando il corretto collegamento alle colonnine dell'energia elettrica. L'utilizzatore è tenuto al rispetto delle norme di legge in materia, del Cod. Nav. e del Reg. al Cod. Nav., delle Ordinanze dell'Autorità Marittima.

6. E' vietato mettere in moto le eliche con l'unità ormeggiata **durante l'erogazione di energia elettrica**.

7. Durante l'erogazione è vietato porre in moto sia i motori principali che quelli ausiliari dell'unità ormeggiata, salvo per comprovate e particolari esigenze e/o per prove e per la ricarica delle batterie

8. Il Comune di Sciacca non è in alcun caso responsabile dei danni conseguenti ad inefficienze o insufficiente ormeggio delle imbarcazioni, nonché di danni derivanti da collegamenti impropri, né di danni cagionati da diminuzione o innalzamento delle tensione elettrica.

Articolo 6- NORME DI ACCESSO

1. L'accesso alla colonnine da parte degli utilizzatori è libero.
2. E' vietato ostacolare l'utilizzo delle colonnine e tenere veicoli con motore acceso durante le operazioni di collegamento ed erogazione.
3. E' fatto obbligo utilizzare le prese adibite all'erogazione con la dovuta cautela.

Articolo 7- RISARCIMENTO DANNI TRA PRIVATI O DA EVENTI E CALAMITÀ NATURALI

1. L'Amministrazione Comunale durante l'utilizzo (collegamento ed erogazione) delle colonnine non risponde di qualsiasi perdita o danno subito dalle unità o dalle cose per fatti imputabili a terzi; questi, saranno ritenuti direttamente responsabili e saranno tenuti al risarcimento dei danni recati ad altri utenti o alle strutture dell'approdo.
2. L'Amministrazione Comunale non risponde in nessun caso di qualsiasi perdita o danno dovuto ad eventi o calamità naturali.

Articolo 8- GESTIONE E MANUTENZIONE DELLE COLONNINE

1. La gestione e la manutenzione ordinaria e straordinaria delle colonnine è a carico del Comune di Sciacca. La tariffa sarà determinata anche sulla base delle spese di gestione e manutenzione necessarie a rendere efficienti gli impianti. Annualmente in fase di redazione del Bilancio di previsione dovrà prevedersi apposito Capitolo di Bilancio destinata alla manutenzione e gestione delle "Colonnine di erogazione idrica ed elettrica installate nelle banchine del porto di Sciacca".
2. Le attività di manutenzione riguardano gli aspetti tecnici connessi al corretto funzionamento delle colonnine, nonché eventuali adeguamenti e/o riparazioni dei manufatti a protezione delle stesse.
3. Il Comune di Sciacca si riserva la facoltà di affidare in concessione a terzi la gestione delle colonnine.
4. Gli eventuali guasti e/o disservizi vanno comunicati all'ufficio comunale preposto.

Articolo 9- SANZIONI-VIGILANZA

1. Fatta salva l'applicazione delle sanzioni amministrative e penali vigenti, per ogni altra violazione delle norme contenute nel presente Regolamento si applica, ai sensi dell'art. 7bis del D. Lgs. n.



267/2000 e s.m.i., una sanzione pecuniaria da un minimo di Euro 100,00 ad un massimo di Euro 600,00.

2. L'accertamento e l'irrogazione delle sanzioni compete al personale della Polizia Municipale, cui dovrà essere trasmessa, dopo la sottoscrizione del richiedente, copia della domanda di attivazione del Servizio, Allegato A, e copia del contratto di utilizzo del Servizio, Allegato B .
3. Per quanto non previsto dal presente regolamento, si rinvia alla normativa vigente in materia.

Articolo 10- ENTRATA IN VIGORE

1. Il presente Regolamento entra in vigore il giorno successivo all'ultimo giorno di pubblicazione telematica sul sito del Comune di Sciacca della deliberazione di Consiglio Comunale con cui è stato approvato

ALLEGATI

Allegato A: Modulo di domanda di attivazione del Servizio

Allegato B: Modulo di contratto di utilizzo del Servizio

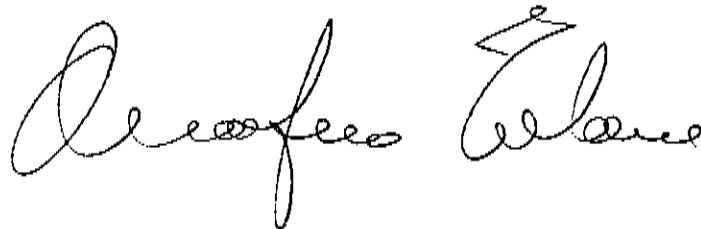
A handwritten signature in black ink, appearing to read 'Luigi Talarico', is written in a cursive style. The signature is positioned to the right of the text 'Allegato B'.



COMUNE DI SCIACCA

Libero Consorzio Comunale di Agrigento

MODULO DI DOMANDA

E

DICHIARAZIONE SOSTITUTIVA DI ATTO DI NOTORIETA'

PER L'ATTIVAZIONE DEL SERVIZIO PER L'UTILIZZO E IL FUNZIONAMENTO DELLE COLONNINE DI EROGAZIONE IDRICA ED ELETTRICA INSTALLATE NELLE BANCHINE DEL PORTO DI SCIACCA AD USO DELLE UNITA' PESCHERECCE

Il/La Sig./Sig.ra _____, nato/a a _____
 Prov. (____) il _____ e residente in _____ Prov. (____), CAP _____ -
 Via _____, avente Codice Fiscale _____, tel. _____,
 Cell. _____, Pec: _____, E-mail: _____,
 nella qualità di _____ della Impresa di Pesca _____
 _____, con sede in _____
 Prov. (____), CAP _____ - Via _____ - P.Iva _____,
ARMATRICE dell'unità da pesca denominata " _____", numero UE
 _____, iscritta al numero _____ dei RR.NN.MM. e GG. / Matricole di _____
 ed al numero _____ del Registro Imprese di Pesca di _____,

CHIEDE

il rilascio della chiave elettronica ricaricabile (transponder) abilitante all'utilizzo e funzionamento delle colonnine di erogazione idrica ed elettrica installate nelle banchine del porto di Sciacca ad uso delle unità pescherecce e del sistema di ricarica.

A tal uopo, ai sensi e per gli effetti degli artt. 38 e 47 del DPR 445/2000, consapevole delle responsabilità e delle sanzioni penali previste dagli artt. 75 e 76 del DPR: 445/2000 per mendaci e/o false dichiarazioni o per l'uso di atti falsi, sotto la propria responsabilità.

DICHIARA

- di essere Titolare/Legale Rappresentante della Impresa di Pesca sopra citata;
- di avere preso visione del vigente Regolamento di servizio per l'utilizzo ed il funzionamento delle colonnine di erogazione idrica ed elettrica installate nelle banchine del porto di Sciacca ad uso delle unità pescherecce e del Contratto di Utilizzo del Servizio, che viene sottoscritto ed allegato alla presente domanda che costituisce, a tutti gli effetti di legge, contratto di utenza, le cui condizioni contrattuali sono approvate per iscritto all'atto della sottoscrizione del presente modulo di richiesta, ai sensi dell'art. 1341, comma 2 del Codice Civile;

Allegato A

- di essere informato/a, ai sensi del D. Lgs. n. 196/2003 (codice in materia di protezione dei dati personali) che i dati personali raccolti saranno trattati, anche con strumenti informatici, esclusivamente nell'ambito del procedimento per il quale la presente dichiarazione viene presentata.

Allega, in originale o copia autenticata nelle forme di legge:

- Licenza di Pesca/Attestazione Provvisoria;
- Registro Imprese di Pesce;
- Certificato Camerale recente dell'Impresa armatrice;
- Fotocopia di un documento valido di identità e del Codice Fiscale;
- Attestazione del versamento di € 10,00 (Euro dieci/00), quale deposito cauzionale per il rilascio della chiave elettronica ricaricabile (transponder) abilitante all'utilizzo e funzionamento delle colonnine di erogazione idrica ed elettrica installate nelle banchine del porto di Sciacca, eseguito:

- a mezzo bonifico su conto corrente bancario del servizio di Tesoreria Comunale Banca Unicredit Spa - sede di Sciacca - IBAN: IT90J0200883175000300753450
- presso Ufficio postale mediante versamento sul c.c.p. n. _____ intestato al Comune di Sciacca, Servizio Tesoreria;
- versamento tramite POS, presso l'Ufficio preposto;
- versamento contante, presso l'Ufficio preposto.

Dichiara, altresì, di essere informato/a, ai sensi e per gli effetti di cui al D.Lgs. n. 196/2003, che i dati personali raccolti saranno trattati, anche con strumenti informatici, esclusivamente nell'ambito del procedimento per il quale la presente dichiarazione viene resa.

Sciacca, lì _____

Il/La Dichiarante

Ai sensi dell'art. 38, D.P.R. n. 445 del 28 dicembre 2000, la dichiarazione è sottoscritta dall'interessato in presenza del dipendente addetto ovvero sottoscritta o inviata insieme alla fotocopia, non autenticata di un documento di identità del dichiarante, all'ufficio competente via fax, tramite un incaricato oppure a mezzo posta.

Spazio riservato all'Ufficio

Riferimento documento _____ n. _____

rilasciato da _____ in data _____ valevole fino al _____

Richiesta n. _____ Modalità di pagamento (allegare copia) _____

CHIAVE ELETTRONICA RICARICABILE (TRANSPONDER)

n° _____

L'addetto al rilascio

Sciacca, lì _____

Firma dell'utente per ricevuta del Transponder



COMUNE DI SCIACCA

Provincia di Agrigento

CONTRATTO DI L'UTILIZZO E FUNZIONAMENTO DELLE COLONNINE DI EROGAZIONE IDRICA ED ELETTRICA INSTALLATE NELLE BANCHINE DEL PORTO DI SCIACCA AD USO DELLE UNITA' PESCHERECCE

TRA

Il/La Sig./Sig.ra _____, nato/a a _____
 Prov. (____) il _____ e residente in _____ Prov. (____), CAP _____ -
 Via _____, avente Codice Fiscale _____, tel. _____,
 Cell. _____, Pec: _____, E-mail: _____,
 nella qualità di _____ della Impresa di Pesca _____
 _____, con sede in _____
 Prov. (____), CAP _____ - Via _____ - P.Iva _____,
ARMATRICE dell'unità da pesca denominata " _____", numero UE
 _____, iscritta al numero _____ dei RR.NN.MM. e GG. / Matricole di _____ ed
 al numero _____ del Registro Imprese di Pesca di _____,

E

il Dirigente del VI° Settore Patrimonio - 3^a e 4^a Sezione, Avv. Michele Todaro, n.q. di
 Rappresentante legale del Comune di Sciacca,

SI CONVIENE QUANTO SEGUE:

Il presente contratto stabilisce le condizioni di utilizzo del servizio per l'utilizzo e il funzionamento delle colonnine di erogazione idrica ed elettrica installate nelle banchine del porto di Sciacca ad uso delle unità pescherecce.

DEFINIZIONI

COLONNINA: è la struttura per erogare l'acqua e l'elettricità alla unità pescherecce alla quale vanno effettuati i collegamenti idonei con tubazioni e cavi.

COLLEGAMENTI: l'insieme di cavi e tubazioni idonei, necessari per attingere elettricità ed acqua dalla colonnina e trasportarla all'unità peschereccia del titolare della chiave elettronica ricaricabile (transponder).

CHIAVE ELETTRONICA RICARICABILE (TRANSPONDER): chiave in materiale plastico antiurto stagno che consente di attivare la colonnina e a prelevare dalla stessa l'acqua e/o l'energia elettrica.

SISTEMA DI RICARICA: sistema automatico con accettatore di banconote per ricarica del transponder.

UTENTE: è il soggetto abilitato all'utilizzo delle colonnine di erogazione idrica ed elettrica mediante il rilascio di una chiave elettronica ricaricabile (transponder) numerata progressivamente.

COMUNE DI SCIACCA è l'Ente che gestisce il servizio di utilizzo delle colonnine di erogazione idrica ed elettrica installate nelle banchine del Porto di Sciacca, ad uso delle unità pescherecce.

DISSERVIZIO: mancato funzionamento del sistema di erogazione idrica ed elettrica delle colonnine.

ART. 1 - COSTO DEL SERVIZIO

Il costo del servizio per l'utilizzazione delle colonnine è così determinato:

1. Cauzione chiave elettronica ricaricabile (transponder): **€ 10,00**;
2. Costo energia elettrica: € 0,388 più Iva al 22% = **€ 0,47** per **Kw/h**;
3. Costo acqua: € 2,222, più Iva al 22% = **€ 2,71**, per **Mc**.

Al fine di avere una copertura del 100% del totale complessivo dei costi sostenuti dal Comune per il servizio di erogazione idrica ed elettrica attraverso le colonnine, le suddette tariffe potranno essere rideterminate in funzione dei costi annuali sostenuti dal Comune (costi dell'energia elettrica e idrica e costi di gestione).

ART. 2 - OBBLIGHI DELL'UTENTE

L'utente si assume incondizionatamente gli obblighi di seguito riportati:

- a) Prima di effettuare il/i collegamento/i alla colonnina deve verificare che la stessa sia in perfetto stato e deve assicurarsi che non sia stato dato avviso di interruzione del servizio di erogazione;
- b) La colonnina deve essere utilizzata esclusivamente per l'approvvigionamento idrico ed elettrico dell'unità peschereccia di cui al presente contratto. Ogni altro uso è tassativamente vietato;
- c) Al termine dell'utilizzo deve effettuare correttamente le operazioni di scollegamento, impegnandosi a lasciare sgombra la banchina da cavi e tubazioni;
- d) Essere in possesso di un'unica chiave elettronica ricaricabile (transponder);
- e) Conservare con cura e custodire con la diligenza necessaria la chiave elettronica ricaricabile (transponder) e non cederla in uso a terzi;
- f) Restituire la chiave elettronica ricaricabile (transponder) in caso di disdetta del presente contratto;
- g) Non avanzare alcun diritto di proprietà sulla la chiave elettronica ricaricabile (transponder);
- h) Tenere in perfetto stato di sicurezza e di efficienza i collegamenti;
- i) Non manomettere alcuna parte della colonnina. In caso di danno dipendente dall'utente, lo stesso si obbliga al risarcimento del danno secondo quanto previsto dal Codice Civile e dalle leggi vigenti in materia;
- j) A risarcire tutti i danni che lo stesso dovesse causare a terzi quale conseguenza dell'uso del servizio per fatto dipendente dall'utente medesimo, esonerando il Comune di Sciacca da qualunque forma di responsabilità;
- k) A risarcire al Comune di Sciacca tutti i danni che lo stesso dovesse causare per qualsiasi motivo ciò avvenga, per fatto a lui imputabile;
- l) A giudizio insindacabile del Comune di Sciacca il presente contratto potrà essere modificato, richiedendola nuova sottoscrizione.

ART. 3 - SMARRIMENTO/FURTO DELLA CHIAVE ELETTRONICA RICARICABILE (TRANSPONDER)

In caso di smarrimento/furto della chiave elettronica ricaricabile (transponder), l'utente sarà obbligato a darne comunicazione all'ufficio preposto che provvederà a bloccare il funzionamento del transponder. Eventuali crediti non potranno essere recuperati.

Qualora l'utente desideri entrare in possesso di una nuova chiave elettronica ricaricabile (transponder) dovrà corrispondere nuovamente l'importo della cauzione.

ART. 4 - DICHIARAZIONI. RESPONSABILITA' DELL'UTENTE

Il sottoscrittore del presente contratto dichiara di conoscere e di accettare, senza riserva alcuna, tutte le disposizioni e le clausole relative al servizio di utilizzo e funzionamento delle colonnine di erogazione idrica ed elettrica installate nelle banchine del porto di Sciacca ad uso delle unità pescherecce qui indicate e di sottoscrivere, senza condizioni, le prescrizioni e le clausole riportate nel presente contratto. In ogni caso il sottoscrittore è consapevole che il Comune di Sciacca non risponde:

- a) Per danni subiti o causati dall'utilizzatore del servizio per effetto o in conseguenza di tale utilizzo nonché cagionati a e da terzi (persone, cose, animali) a seguito dell'utilizzo dello stesso servizio.
- b) Smarrimento, distruzione, danneggiamenti, furto della chiave elettronica ricaricabile (transponder) e per smarrimento, distruzione, danneggiamenti, furti a bordo dell'unità peschereccia nonché per distruzione, danneggiamenti, furto della stessa unità peschereccia.

ART. 5 - INFRAZIONI

Il sottoscrittore/utente del presente contratto si impegna a sollevare il Comune di Sciacca da ogni e qualsiasi violazione alle leggi rilevatagli durante l'uso del servizio delle colonnine di erogazione idrica ed elettrica ed in particolare per infrazioni al Codice della Navigazione ex Regio Decreto 30 marzo 1942, n. 327 e s.m.i. nonché al Regolamento per l'esecuzione del Codice della Navigazione ex DPR 15 febbraio 1952 n. 328 e s.m.i.

ART. 6 - RECESSO

Il sottoscrittore/utente del presente contratto, nel caso intenda recedere, dovrà recarsi presso gli sportelli preposti al servizio e farne specifica richiesta, riconsegnando la chiave elettronica ricaricabile (transponder), con possibilità di recupero di eventuali crediti.

ART. 7 - SOSPENSIONE DEL SERVIZIO

Il Comune di Sciacca si riserva di sospendere il servizio, mediante disattivazione della chiave elettronica ricaricabile (transponder), in ogni momento per motivi di gestione pubblica del servizio e/o per accertata violazione del Regolamento comunale e del presente contratto da parte degli organi preposti al controllo.

ART. 8 - FORO COMPETENTE

Il sottoscrittore del presente contratto è consapevole che per qualunque controversia che dovesse sorgere per l'utilizzo del servizio delle colonnine di erogazione idrica ed elettrica con il Comune di Sciacca sarà competente in via esclusiva il Foro di Sciacca.

ART. 9 - LEGGE APPLICABILE

Per tutto quanto non espressamente qui richiamato, si rimanda al Codice Civile e alle leggi applicabili.

Ai sensi degli articoli 1341 e 1342 c.c., l'utente sottoscrive espressamente le seguenti clausole:

Articolo 1 - Costo del servizio;

Articolo 2 - Obblighi dell'utenza;

Articolo 3 - Smarrimento/Furto della chiave elettronica ricaricabile (transponder);

Articolo 4 - Dichiarazioni. Responsabilità dell'utente;

Articolo 5 - Infrazioni;

Articolo 6 - Recesso;

Articolo 7 - Sospensione del servizio;

Articolo 8 - Foro competente;

Articolo 9 - Legge applicabile.

Sciacca, lì _____

PER IL COMUNE

L'UTENTE

OBBLIGHI IN MATERIA DI PRIVACY

Il sottoscritto/utente, con la firma del presente atto, acconsente il trattamento dei propri dati personali e dichiara, inoltre, di essere informato, ai sensi del D. Lgs. n. 196/2003 che:

1. Il conferimento dei dati è obbligatorio sia al fine di potere accedere al servizio sia per consentire al Comune di Sciacca la gestione dei successivi adempimenti procedurali;
2. I dati personali forniti dall'utente verranno trattati per finalità istituzionali connesse o strumentali alla gestione del servizio, invio di comunicazioni relative al servizio, controllo sull'andamento del servizio, indagini statistiche di approfondimento e/o verifica della soddisfazione del servizio, elaborazioni statistiche;
3. Il trattamento dei dati personali forniti dall'utente sarà effettuato con modalità informatizzate e/o manuali;
4. Il mancato conferimento di alcuni dati o di tutti i dati richiesti comporta l'impossibilità di procedere alla consegna della chiave elettronica ricaricabile (transponder) necessaria all'uso del servizio delle colonnine di erogazione idrica ed elettrica;
5. I dati forniti saranno trattati dal Comune di Sciacca e potranno essere comunicati ad altri soggetti pubblici e privati per adempimenti procedurali e per lo svolgimento di indagini statistiche di approfondimento e/o verifica della soddisfazione del servizio o per elaborazioni statistiche.

Sciacca, lì _____

FIRMA DEL SOTTOSCRITTORE/UTENTE